

BAKGRUND OCH MOTIV

Kasby, Lagga kyrkmiljö, Örby, Marma och Ärby utgör var för sig viktiga miljöinslag i det värdefulla kulturlandskapet utmed Storåns dalgång. Under forntiden var detta den viktigaste kommunikationsleden mellan det centrala Uppland och Östersjön, den s.k. Långhundraleden. Landskapet är av riksintresse för kulturmiljövården.

Området runt Lagga kyrka erhöll genom Länsstyrelsens resolution 1971-03-19 (Stockholm län) ett kombinerat förordnande enligt 19 § i naturvårdslagen och 86 § i byggnadsstadgan. Detta innebär att Länsstyrelsens tillstånd krävs för anläggning av vägar, trädfällning, dragning av luftledningar, anordnande av upplag samt schaktning och fyllning.

Områdena har i Uppsala Kommuns naturvårdsinventering åsatts ett högt respektive mycket högt naturvärde.

Med anledning av områdenas kulturhistoriska värde, beslutade kommunfullmäktige 1985-06-17 att förklara dessa som speciellt skyddsvärda med tillämpning av 38 § i byggnadsstadgan rörande särskild miljöhänsyn.

Den 1 juli 1987 upphävdes byggnadslagen från 1947 samt byggnadsstadgan från 1959 genom ikraftträdandet av en ny plan och bygglag (PBL). Med anledning av att det tidigare skyddet enligt 38 § i byggnadsstadgan upphörde med PBL samt att lovplikten i PBL varierats inom och utom samlad bebyggelse, beslutade byggnadsnämnden 1987-06-16 att åter skapa skyddet för områdena genom områdesbestämmelser.

Utöver den generella lovplikten i PBL föreslås i områdesbestämmelserna en utökad lovplikt som närmare anges i 1 § nedan samt bestämmelser rörande byggnaders placering och utformning som anges i 2 § nedan. Vid prövning av bygglov kommer den tidigare byggda miljön och landskapsbilden att ge förutsättningarna för tänkbara åtgärder. Vid prövning av lov för jordbrukets ekonomibyggnader kommer granskningen endast att beröra byggnadens placering, form, material och färg. Beslut i bygglovsärenden av denna typ är delegerade till respektive bygglovarkitekt.

Områdesbestämmelser är bindande för prövning av bygglov och rivningslov. Även lovfria åtgärder skall utföras varsamt så att byggnaders särdrag beaktas och dess byggnadstekniska, historiska, miljömässiga och konstnärliga värde tas till vara.

En områdesbestämmelse som intas som planbestämmelse får inte ifrågasättas vid efterföljande detaljplanläggning.

OMRÅDESKARTA

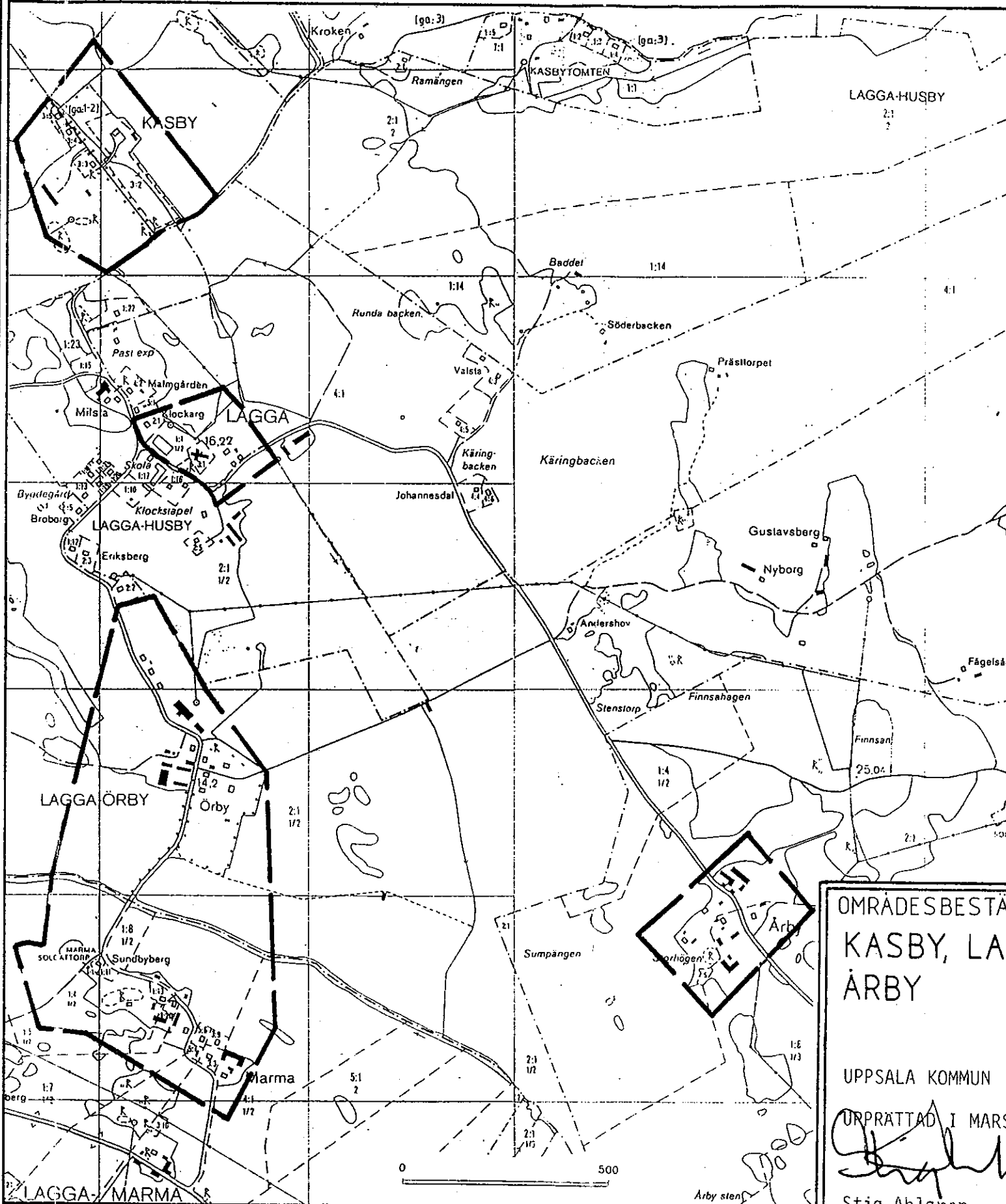

GRÄNSBETECKNING

— — — — — Bestämelsegräns

OMRÅDESBESTÄMMELSER

UTÖKAD LOVPLIKT

- 1 § För områdena gäller att den generella lovplikten utökas till att gälla även följande:
- 1 mom Mindre tillbyggnad av en- och tvåbostadshus.
 - 2 mom Ändring av tak- eller fasadmaterial på bostadshus samt omfärgning till annan färgkulör.
 - 3 mom Ändring av fönster på bostadshus som avsevärt påverkar byggnadens utseende.
 - 4 mom Rivning av byggnad eller del av byggnad.
 - 5 mom Uppförande eller större tillbyggnad av ekonomibyggnader för jordbruk eller därmed jämförliga näringar samt ändring av fasadmaterial eller omfärgning till annan färgkulör.

BYGGNADERS PLACERING OCH UTFORMNING

- 2 § 1 mom Ny bebyggelse skall placeras så att den ansluter till det närliggande bebyggemönstret eller placeras i lägen som liknar de traditionella tomtplatserna.
- 2 mom Ny bebyggelse skall utformas med särskild hänsyn till områdets egenart.
- 3 mom Ändringar av en byggnad får inte förändra dess karaktär eller anpassning till omgivningen.

OMRÅDESBESTÄMMELSER FÖR KASBY, LAGGA, ÖRBY, MARMA OCH ÄRBY Ob Kn 15

UPPSALA KOMMUN

UPPRÄTTAD I MARS 1989

Stig Ahlgren

Bygglovarkitekt

Övriga handlingar:

- Fastighetsförteckning

- Allmänna rekommendationer och hänsyn

Dan Thunman

Dan Thunman

Bebyggelseantikvarie

Antagen av BN: 1989-12-21

Laga kraft: 1990-01-13

OMRÅDES BESKRIVNING

KASBY

Kasby ligger på öppen åkermark strax innan skogen tar vid. Gården har belagda anor bakåt i tiden till 1490-talet, då den var sätesgård för väpnaren Erik Mikaelson. En dubbel allé leder fram till gården. Vid infarten till allén står en runsten som återupprestes 1764, troligen i samband med att stenmurarna längs Funbovägen byggdes.

Den nuvarande sätesbyggnaden har troligen uppförts på 1750-talet av Casmir Lewenhaupt.

I anläggningen ingår förutom huvudbyggnaden med flygel tre arbetarbostäder och ekonomibyggnader - alla väsentliga för miljön.

I skogen nordöst om Kasby ligger en mängd torp som fram till 1915, då de avstyckades, låg under Kasby. De nuvarande namnen är desamma som under 1700-talet (lantmäterikarta 1765), byggnaderna däremot är huvudsakligen från senare delen av 1800-talet.

LAGGA-HUSBY

Den kulturhistoriskt intressanta delen av byn utgörs av kyrkan och den intilliggande prästgården (nu löneboställe).

Kyrkan som byggdes omkring 1300 är belägen nerst på Laggabergets norra sluttning. Vid tiden för kyrkans grundläggning var där troligen sjöstrand. Vapenhuset tillkom omkring 1450. Valven slogs under första delen av 1400-talet och försågs med målningar av Albertus Pictors skola under 1400-talets senare del.

Den öster om kyrkan liggande prästgården har en mycket förnämlig senkarolinsk byggnad, uppförd omkring 1740. Invändigt finns väggmålningar från samma tid. 1810 byggdes ett bostadshus på platsen för de västra flygelbyggnaderna. Den gamla byggnaden behålls och även den fyrkantiga slutna gårdsplanen. Anläggningen är i kulturhistoriskt hänseende omistlig.

ÖRBY

Gården tillhörde under 1600-talet medlemmar av släkten Gyllenklou. Omkring 1750 övergick den i kungliga sekreteraren Lars Stiernstedts ägo. Under dennes tid uppfördes mangårdsbyggnaden 1765. Gården har också intresse personhistoriskt som Carl Milles födelsegård.

En allé leder fram till gården och delar av mangård och fägård. Till gården hör en mängd ekonomibyggnader från tidigt 1800-tal till 1900-tal. Huvudbyggnaden är den kulturhistoriskt mest värde-

fulla, men även de övriga byggnaderna är betydelsefulla för anläggningen. Det forna säteriet är ett omistligt inslag i Laggasockens byggnadsbestånd.

MARMA

Söder om Örby ligger Marma by. Mangårdsbyggnaden på Marma 1:7 är extra intressant. Huset är uppfört 1902 och har en helt intakt och välbevarad exteriör med färgad fasadpanel och dekorativt utformade vindskivor och fönsteromfattningar.

ÅRBY

Årby ligger i höjdläge invid skogskanten. Söder om byn utbreder sig den flacka åkermarken ned mot Storån. Av de fem gårdar som fanns här vid laga skifte 1889-93 återstår endast två. Årby 1:3 Stenhagen skiftades ut ur byn liksom en gård som flyttades till norra gårdet. Inom byn finns en gravhög, den s k Storhögen.

Under 1700-talet låg vid Årby 1:6 ett bränneri, där bönderna på hemväg från Norrtälje stannade och rastade. Gården har i sin helhet ett mycket värdefullt byggnadsbestånd både vad gäller ekonomibyggnaderna från 1800-talets mitt och bostadslängan från 1700-talet.

Även vid Årby 2:1 finns ett f d bostadshus från 1700-talet, troligen en tillbyggd enkelstuga. Hela bymiljön är mycket värdefull och alla ingående byggnader är betydelsefulla för helhetsintrycket.

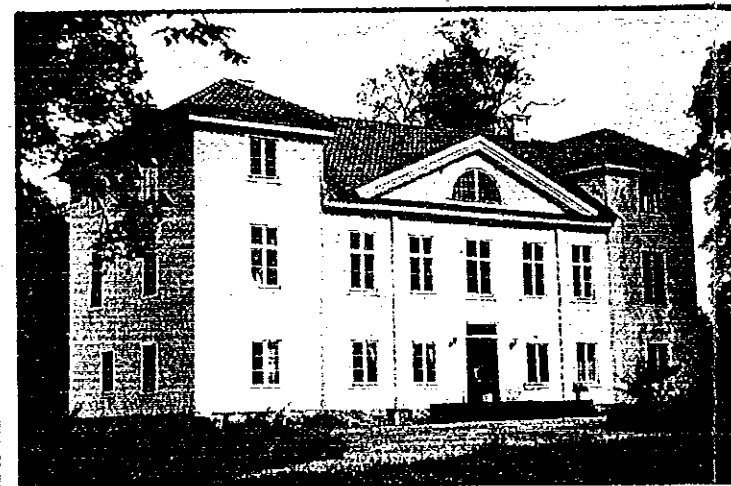

Kasby

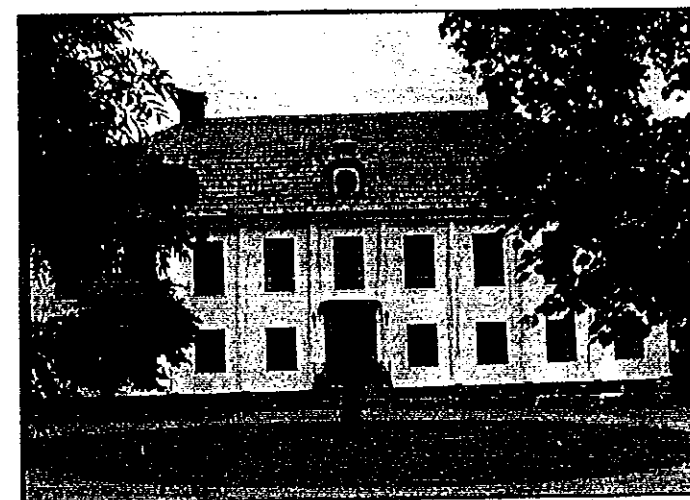
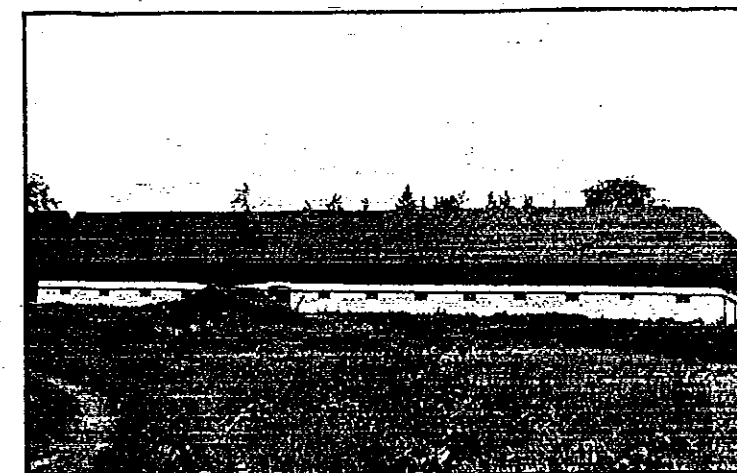

Örby

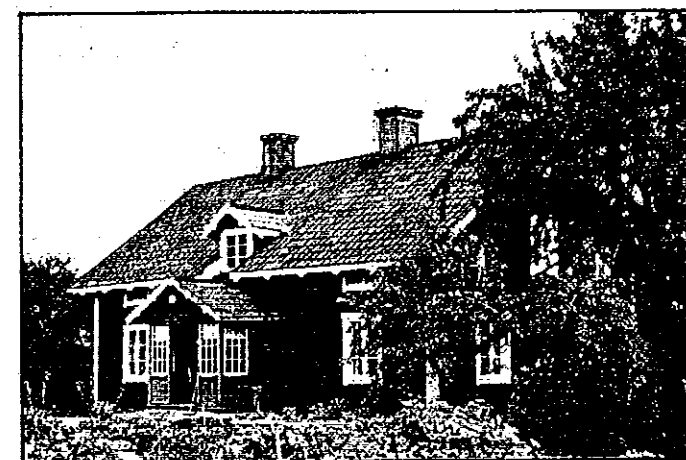

Marma 1:7



Årby 2:1

ALLMÄNNA REKOMMENDATIONER OCH HÄNSYN

ALLMÄNT OM VÄRD AV ÄLDRE BEBYGGELSE

En byggnads kulturhistoriska värde grundas till stor del på om dess tidstypiska karaktär bevarats exteriört och att den så mycket som möjligt är bevarad i sina detaljer. En viktig grundprincip vid all renovering är att göra så få förändringar som möjligt. Viktigt för husets värde är äktheten.

STOCKHOLM

Vanligtvis vilar de timrade husen på uppstaplade stenar i hörnen och vid olika knuttedjor. Om något hörn eller parti av byggnaden har satt sig finns speciella domkrafter för ändamålet. Mellan dessa bärande partier finns många gånger lösa eller i kalkbruk lagda stenar. Andra hus, såväl timrade som av resvirke eller regelkonstruktioner vilar på stengrunder av huggen gråsten. Vid omfogning eller andra åtgärder på grundkonstruktionen är det viktigt att sörja för god ventilation under golvbjälklagen, annars kan det snabbt uppstå fuktproblem. En knuttimrad stomme är elastisk och tål rörelser i konstruktionen varför ett nedsjunket bjälklag ej nödvändigtvis behöver åtgärdas. Vid en eventuell tillbyggnad till timmerstommen bör den nya delen utformas så att rörelserna i timmerstommen ej förhindras. En byggnad behöver ej kasseras för att ett antal timmerstockar är skadade. Metoder för att byta ut delar av timmerstockar finns beskrivna i "Skansens handbok i vården av gamla byggnader".

EXTERIÖR

Vid valet av fasadmateriäl bör man observera ett några s.k. "underhållsfria" material inte existerar och att de som marknadsförs som "underhållsfria" ofta måste bytas helt när de slitits ned eller gått sönder. Inga garantier finns heller för att de finns kvar i marknaden om delar behöver bytas ut efter en tid. I stället för att försöka anpassa gamla hus till det senaste som för dagen är modernt, bör man ta husets egna förutsättningar som utgångspunkt för åtgärder och lita till att de material som hållit i 50 år eller mer är hållbara även fortsättningsvis. Är huset arkitektritad kan originalritningarna ge intressanta upplysningar om hur byggnaden en gång var tänkt.

Träpanelen har varit det traditionella fasadmaterialet under de senaste 200 åren. Man bör försöka behålla den gamla panelen och endast byta ut de skadade delarna med nya brädor av samma utseende som de gamla.

Putsade fasader. Vid lagning av putsade fasader bör rent kalkbruk av våtsläckt kalk användas och fasaden avfärgas med kalkfärg. Kalkputs och kalkfärg är tekniskt överlägsna nyare typer av färgskikt eftersom de släpper igenom fukt och lätt kan kompletteras.

Taket. Undvik att byta till ett nytt takmaterial. Huset är ofta byggt med tanke på en sorts takmaterial och att byta kan innebära en stor förändring av byggnadens karaktär. Rött taktegel är oftast det takmaterial som ger det bästa intrycket på äldre byggnader. Enkypigt tegel blir alltmer sällsynt och bör därför behållas. Enkypigt tegel finns fortfarande att köpa och är dessutom något billigare än tvåkypigt tegel. Av de olika plåttyperna är falsad plåt de lämpligaste på bostadshusen. Skadade partier kan i allmänhet bytas ut utan att hela taket måste läggas om. På uthus är pannplåt ett bra alternativ. Korrugerad plåt och betongtakpannor är däremot olämpligt på en äldre byggnad.

Skorstenen är av stor betydelse för husets utseende och bör alltid bevaras. På hus med två skorstenar är det viktigt att bägge behålls, annars haltar symmetrin. Måste skorstenen muras om, bör den gamla formen med det utkragade krönet behållas.

Fönster och dörrar. Fönstren har mycket stor betydelse för byggnadens utseende och karaktär. Den vanligaste fönstertypen under 1800-talet och början av 1900-talet var s.k. tvåluftsfönster med sex rutor. Arkitektritade sommervillor från början av 1900-talet har ofta småspröjsade fönster som är omistliga för byggnadens karaktär. Vid tillverkning av fönster och dörrar användes tidigare enbart kärnvirke vilket gav virket en mycket hög kvalitet. Har underhållet varit effektivt genom åren förekommer sällan rötskador. Om delar av fönstret rötskadats kan dessa bytas ut och fönstret kittas om. Om man sedan stryker det med linoljefärg, som tränger in i träet, kan fönstret återta sin stabilitet. Ett frikt fönster med innanfönster och ordentlig tätning isolerar lika bra som ett treglasfönster. Om man ändå måste byta ut fönster bör de ersättas med nya som har samma mått och proportioner som de gamla. Det behöver ej bli dyrare att måttbeställa nya fönster eftersom man då slipper de justeringar som annars måste göras i stommen. Det är viktigt att fönstren får samma dimensioner och spröjsindelning som de gamla. Har fönstren gamla blåsta glas skall man vara rädd om dem, med sin levande yta ger de en speciell karaktär åt huset.

Gamla ytterdörrar bör bevaras eller ersättas med nyttillverkade av traditionell typ. En moderna dörr på en gammal byggnad kan fördriva en i övrigt genuin helhetsverkan.

Veranda, förstuvist hör ofta samman med ett hus byggnadsstil och bör därför behållas i ursprungligt skick.

Snickerier. Dörr- och fönsterfoder, taklister m.m. utgör betydelsefulla delar i en fasadsbyggnad, och för att husets karaktär inte skall förändras bör dessa snickerier behållas. Skadade delar kan bytas ut mot nyttillverkade med samma utseende och profilering. Alla oskadade delar återanvändes.

Färg. Landsbygdens hus är vanligen målade med Falu rödfärg, men även hus målade med ljus oljefärg förekommer. Man bör eftersträva att bibehålla den färgsättning och färgtyp som husen redan har. Både oljefärg och rödfärg impregnerar träet, låter det andas och är lätta att måla om (underhållsvänliga). De rödfärgade husen är en bit av det svenska kulturlandskapets identitet och är en tradition väl värd att ta fasta på. Använd riktig, matt, faluröd slammfärg. Tänk på att plast- och lasyrfärgernas egenskaper inte är lika kända som de gamla beprövade materialen. Plastfärgar är ofta för täta varför inträngande fukt blir kvar i virket som snabbt börjar ruttna. Har man en gång målat med plastfärg kan man inte måla om med äkta faluröd färg. Till faluröda hus hör vita snickerier och vita eller rödfärgade knutar. Svartmålade snickerier har ingen förankring i den äldre byggnadstraditionen.

Ljust oljefärgmålade hus bör målas med samma färgtyp och kulör som det har.

Delar inte upp fasaden genom att måla gavelspetsarna i avvikande färg.

INTERIÖR

Även interiören har betydelse för ett hus kulturhistoriska värde. Man bör sträva efter att bevara den ursprungliga planlösningen. Likaså husets fasta inredning såsom murade spisar, kakelugnar, dörrar, foder, lister, paneler osv.

För upprustningen av kulturhistoriskt värdefulla byggnader kan man erhålla förhöjt låneunderlag, vilket innebär ett större bostadslån än normalt. Hänsyn tas då till extra kostnader som hör samman med restaurering av äldre byggnader. För att få bostadslån med förhöjt låneunderlag krävs att det kulturhistoriska värdet styrks av länsantikvarien, länsstyrelsen. Lånet kan lämnas för upprustning av såväl byggnader som i sig själva är av kulturhistoriskt värde som för hus, vars kulturhistoriska värde ligger i deras betydelse för miljöbild.

TOMT, VEGETATION & HÄGNADER

Äldre hus ligger oftast inbäddade i en trädgård med bersåer, gångar, vårdträd, fruktträd m.m. Den äldre trädgården är mycket viktig för helhetsintrycket och närmiljön runt husen och man bör därför inte försöka omskapa denna till en modern slätklippt villatomt. I stället bör man ta vara på den äldre trädgårdens kvaliteter. Även äldre hägnader bör bevaras. Helt nya hägnader i en gammal miljö bör ges en så enkel och diskret utformning som möjligt. Undvik att asfaltera gångar och uppfarter.

ENERGIBESPARINGSÅTGÄRDER

Äldre hus med välbevarade fasader eller ursprungliga interiörer måste behandlas varsamt då det gäller energisparande åtgärder.

Tilläggsisolering av fasaden bör övervägas omsorgsfullt i samråd med kommunens energisparrådgivare och antikvarisk expertis. En utvändigt tilläggsisolering innebär ofta en förvänskning av exteriören och energisparvinsterna är i allmänhet begränsade.

För ytterligare information och antikvarisk rådgivning kan man vända sig till Upplandsmuséet, tel 018-102290. Slutligen ges några tips på litteratur som berör dessa frågor:

- Byggnadsmåleri med traditionella färgtyper. Informationsblad från Riksantikvarieämbetet. 1986.
- Gustafsson, G och Björnstad, A: Skansens handbok i vården av gamla byggnader. Förås 1981.
- Hidemark, O m fl: Så renoveras torp och gårdar. Västerås 1982.
- Thurell, S: Vård av trähus. En handbok i vård och upprustning av gammal träbebyggelse. Folköping 1975.

* Vad gäller tomtplatsers utformning och vegetation kan kontakt tas med naturvårdsförvaltningen tel 018-16 15 30.

ALLMÄNT OM ANPASSNING AV NY BEBYGGELSE I KULTURHISTORISKT VÄRDEFULLA OMRÅDEN

INPASSNING I LANDSKAPET

Att ta hänsyn till landskapsbild och kulturhistoriska värden är en fråga om anpassning till den befintliga miljön. Det är av stor vikt att hänsyn tas till alla faktorer som tillsammans utgör områdets karaktär. Förutom bebyggelse kan det röra sig om skog av olika slag, åker, äng, alléer, äldre vägsträckningar, broar m.m. Kulturlandskapet, som har en mycket lång, historisk kontinuitet är ett resultat av åtgärder utifrån helt andra förutsättningar och med annorlunda kunskapsstrategier än vad som finns idag. Att i ett kulturhistoriskt intressant område hugga ner en allé, asfaltera en väg eller spränga undan klippfällor för att dra en rakare väg etc kan få förödande konsekvenser för ett område. Eftersom man måste bruka ett kulturlandskap för att bevara det måste många gånger kompromisslösningar diskuteras, men dessa ska i första hand utgå från hänsynen till den befintliga miljön. Då det gäller ny bebyggelse i speciellt känsliga miljöer måste höga krav ställas på anpassning till det befintliga traditionella byggnadsskicket. Detta kan göras utan att man behöver ge avkall på ett modernt sätt att bo. En förutsättning för en god kontinuitet i bebyggelseutvecklingen är att man försöker knyta an till det traditionella och karaktäristiska för bygden. Man bör vara särskilt noggrann vad gäller husens proportioner, byggnadsmaterial, taklutningar, fönsterformer, färgval och deras placering på tomt och i landskap. Eventuell ny bebyggelse bör lokaliseras i anslutning till lägen som liknar de traditionella tomtplatserna. Särskilt viktigt är detta i det öppna slättlandskapet. För att undvika förfulande terrasserings på tomt är hus uppförda på s.k. torpargrund att föredra framför de nu så vanliga hustyperna på gjuvsten bottenplatta. Ta till så mycket som möjligt av de naturliga förutsättningarna som terrängen och vegetationen på byggsplatsen ger. Placera och anpassa byggnaderna efter de naturliga marknivåerna.

BYGGNADENS UTFORMNING

För att erhålla en god anpassning av de nya husen till den äldre byggnadstraditionen bör man undvika de breda och låga typhusen. Huset bör ha en rektangulär grundform och resa sig på höjden. Det skall alltid finnas en bit vägg ovan fönstren. Traditionella hus har vanligen sadeltak med en taklutning varierande mellan 22° - 34°. Taksprångets storlek kan variera men bör inte vara stort på låga hus. Lådförmigt inbyggd takfot är en helt moderna företeelse som skall undvikas. Platta tak är direkt olämpliga, även på garage och uthus.

Tegel är alltså det lämpligaste takteckningsmaterialet. "Tegelröda" betongpannor kan i vissa fall accepteras, svarta och bruna betongtak är dock helt olämpliga i en äldre miljö. Korrugerad plåt bör även undvikas. På uthus kan dock pannplåt eller papptak vara ett alternativ.

FÄRG

I den lokala byggnadstraditionen dominerar hus målade med Falu rödfärg helt. Falu rödfärg är den klassiska, billiga och utomordentligt användbara färgen på alla slags trähus. En rödfärgning gör att nästan vilket hus som helst smälter in i miljön på ett osökt sätt. Men det skall vara riktigt, matt, faluröd slammfärg. Det finns alltför många imitationer och "förbättringar". Lister på det faluröda huset har traditionellt varit vita. Hörka färger ger huset ett dystert utseende. Att måla listerna svarta är ett mode som inte alls passar i

en äldre bebyggelsemiljö. Föredrar man en ljus färg bör de traditionella färgerna väljas, såsom ljusgult, vitt eller grått. Undvik skarpa färger. Den i dag så populära lasyrfärgen är helt olämplig.

Fönstersättningen bör vara symmetrisk och fönstren skall ha större höjd än bredd. Fönsterfoder är viktiga för husets karaktär. Fönsterluckor bör undvikas och jalousiluckor är helt främmande i en äldre miljö. Även ytterdörren bör placeras symmetriskt.

MATERIAL

Vad gäller bostadshus så är träpanelen den traditionella fasadbeklädnaden. Locklistpanelen är vanligast och är liksom fasadpanelen att föredra framför den moderna lockpanelen. Fjäll- och stockpanel skall undvikas liksom plåt. Byggnaden bör betraktas som en helhet och gavelpartierna bör därför inte, som ofta sker, ges en avvikande behandling.

